Katalog : 8201018.35

Analisis Bawang Merah Jawa Timur 2019

https://jatim.bps.go.id

BADAN PUSAT STATISTIK
PROVINSI JAWA TIMUR

Analisis Bawang Merah Jawa Timur 2019

https://jatim.bps.go.id

ANALISIS DATA BAWANG MERAH PROVINSI JAWA TIMUR 2019

ISBN : 978-623-7521-42-6
No. Publikasi : 35530.2010
Katalog : 8201018.35

Ukuran Buku : 21 cm x 29,7 cm
Jumlah Halaman : viii + 38 halaman

Naskah :
Bidang Statistik Produksi BPS Provinsi Jawa Timur

Penyunting :
Bidang Statistik Produksi BPS Provinsi Jawa Timur

Gambar Kulit :
Bidang Statistik Produksi BPS Provinsi Jawa Timur

Diterbitkan oleh :
© Badan Pusat Statistik Provinsi Jawa Timur

Dicetak oleh :
CV Antareja Adiperkasa

Sumber Ilustrasi :
Vektor oleh *canva.com*

https://jatim.bps.go.id

Dilarang mengumumkan, mendistribusikan, mengomunikasikan, dan/atau menggandakan sebagian atau seluruh isi buku ini untuk tujuan komersil tanpa izin tertulis dari Badan Pusat Statistik.

Tim Penyusun

Pengarah
Dadang Hardiwan

Penanggung Jawab
Adenan

Penulis Naskah
Rahayu Rachmawati

Penyunting Naskah
Ahmad Junaedi

Tata Letak
Ahmad Rifan Ferdiyansyah

Halaman Kulit & Infografis
Rahayu Rachmawati

https://jatim.bps.go.id

https://jatim.bps.go.id

KATA PENGANTAR

Publikasi Analisis Data Bawang Merah Jawa Timur 2019 merupakan publikasi yang membahas secara khusus mengenai produksi, konsumsi dan distribusi bawang merah. Publikasi ini disajikan baik dalam bentuk ulasan, grafik serta tabel yang dirinci menurut komoditi yaitu bawang merah.

Dengan analisis yang komprehensif diharapkan mampu menggambarkan kondisi perkembangan statistik hortikultura khususnya komoditas bawang merah di Jawa Timur dari tahun 2010 sampai 2019. Selain data yang disajikan dalam bentuk ulasan ringkas dan tabel, juga diberikan penjelasan tentang latar belakang survei, metodologi,konsep dan definisi.

Penyajian tersebut dimaksudkan untuk membantu pengguna data dalam memahami dan memanfaatkan data Survei Statistik Hortikultura khususnya Bawang Merah.

Kepada semua pihak yang telah membantu hingga diterbitkannya publikasi ini , disampaikan terima kasih. Semoga penerbitan publikasi ini bermanfaat.

Surabaya, November 2020
Kepala
BPS Provinsi Jawa Timur

Dadang Hardiwan

https://jatim.bps.go.id

DAFTAR ISI

Halaman

KATA PENGANTAR i

DAFTAR ISI ii

DAFTAR GAMBAR iii

DAFTAR TABEL iv

PENDAHULUAN 1

1.1. Latar Belakang 2
1.2. Tujuan 4
1.3. Ruang Lingkup 4
1.4. Sistematika Penulisan 4

METODOLOGI 7

2.1. Konsep Definisi 8
2.2. Sumber Data 10
2.3. Metode Penghitungan 11
a. Luas areal bawang merah 11
b. Produksi bawang merah 11
c. Produktivitas bawang merah 12
d. Konsumsi Rumah Tangga 12
e. Ekspor-Impor Bawang Merah 13

PEMBAHASAN 15

3.1. Gambaran Umum Bawnag Merah Jawa Timur 16
3.2. Luas Panen, Produksi dan Prouktivitas Bawang Merah di Jawa Timur 17
3.3. Konsumsi Bawang Merah di Jawa Timur 20
3.4. Bahan Baku Industri Bawang Merah di Jawa Timur 21
3.5. Perdagangan Besar Tembakau 21
3.6. Andil Bawang Merah Terhadap Inflasi 22
3.7. Ekspor-Impor Tembakau 24

LAMPIRAN 26

https://jatim.bps.go.id

DAFTAR GAMBAR

Halaman

Gambar 1 Diagram Penghitungan Kebutuhan Pokok 12
Gambar 2 Luas Panen Komoditas Bawang Merah Provinsi Jawa Timur 2012-2019 18
Gambar 3 Luas Panen Bawang Merah 5 terbesar di Jawa Timur 2019 19
Gambar 4 Produksi Bawang Merah Jawa Timur 2012 -2019 20
Gambar 5 Konsumsi per Kapita setahun Bawang Merah Jawa Timur 2010 -2019 21
Gambar 6 Harga Perdagangan Besar Bawang Merah Jawa Timur 2019 22
Gambar 7 Andil Bawang Merah terhadap Inflasi Jawa Timur 2019 23
Gambar 8 Produksi Bawang Merah per Bulan Jawa Timur 2019 24
Gambar 9 Ekspor Bawang Merah Jawa Timur 2019 25

https://jatim.bps.go.id

DAFTAR TABEL

Halaman

Tabel 1 Luas Panen Bawang Merah Provinsi Jawa Timur (hektar), 2019 27
Tabel 2 Produksi Bawang Merah Provinsi Jawa Timur (kuintal), 2019 29
Tabel 3 Produktivitas Bawang Merah Provinsi Jawa Timur (kuintal/hektar), 2019 31
Tabel 4 Luas Panen Bawang Merah Provinsi Jawa Timur (hektar), 2018 33
Tabel 5 Produksi Bawang Merah Provinsi Jawa Timur (kuintal), 2018 35
Tabel 6 Produktivitas Bawang Merah Provinsi Jawa Timur (kuintal/hektar), 2018 37

https://jatim.bps.go.id

PENDAHULUAN

https://jatim.bps.go.id

BAB I

PENDAHULUAN

1.1. Latar Belakang

Rencana Pembangunan Jangka Menengah Nasional (RPJMN) 2015-2019 Fase III dalam siklus Rencana Pembangunan Jangka Panjang Nasional (RPJPN) 2005-2025 dengan fokus pada peningkatan keunggulan sumber daya manusia, sumber daya alam serta daya saing yang didukung oleh ilmu pengetahuan dan teknologi. Pada RPJMN tahap 3 tersebut, sektor pertanian masih menjadi sektor penting dalam pembangunan ekonomi nasional yang salah satu kontribusinya digambarkan dalam penyedia bahan pangan dan bahan baku industri, penyedia bahan pakan serta bioenergi.

Seiring dengan hal tersebut salah satu tujuan Sustainable Development Goals (SDGs) adalah mengakhiri kelaparan, mencapai ketahanan pangan dan peningkatan gizi, serta mencanangkan pertanian berkelanjutan. Untuk mencapai tujuan ini, upaya penting yang perlu dilakukan pemerintah Indonesia adalah pembangunan ketahanan pangan menuju kemandirian pangan, yang diarahkan untuk menopang kekuatan ekonomi domestik.

https://jatim.bps.go.id

Untuk mewujudkan tujuan SDG's tersebut, maka disusunlah agenda prioritas Kabinet Kerja dalam NAWA CITA yang mengarahkan pembangunan pertanian kedepan untuk mewujudkan kedaulatan pangan, agar Indonesia sebagai bangsa dapat mengatur dan memenuhi kebutuhan pangan rakyatnya secara berdaulat. Kedaulatan pangan diterjemahkan dalam bentuk kemampuan bangsa dalam hal : (1) mencukupi kebutuhan pangan dari produksi dalam negeri, (2) mengatur kebijakan pangan secara mandiri, serta (3) melindungi dan menyejahterakan peani sebagai pelaku utama usaha pertanian pangan. Dengan kata lain , kedaulatan pangan harus dimulai dari swasembada pangan yang secara bertahap diikuti dengan peningkatan nilai tambah usaha pertanian secara luas untuk meningkatkan kesejahteraan petani.

Ketahanan pangan nasional masih menjadi isu yang penting bagi Indonesia mengingat kecukupan produksi, distribusi dan konsumsi pangan memiliki dimensi yang terkait dengan dimensi sosial, ekonomi dan politik. Ketahanan pangan merupakan suatu sistem terintegrasi yang terdiri atas berbagai subsistem. Subsistem utama meliputi ketersediaan pangan, keterjangkauan dan pemenuhan konsumsi pangan.

Mengingat jumlah penduduk Indonesia yang semakin meningkat , ketahanan pangan yang dibangun di Indonesia harus memenuhi kriteria cukup secara berkelanjutanbagi seluruh penduduk, terutama produksi dalam negeri dalam jumlah dan keragaman yang cukup, aman dan terjangkau dari waktu ke waktu. Subsistem ketersedian pangan mencakup aspek produksi cadangan serta keseimbangan antara impor dan ekspor pangan. Ketersediaan pangan harus dikelola sedemikan rupa sehingga walaupun produksi pangan bersifat musiman, terbatas dan tersebar antar wilayah, tetapi volume pangan yang tersedia bagi masyarakat harus cukup jumlah dan jenisnya serta stabil penyediannya sesuai permintaan dari waktu ke waktu.

https://jatim.bps.go.id

Konsumsi pangan merupakan jumlah pangan secara tunggal atau beragam, yang dikonsumsi seseorang dengan tujuan untuk memenuhi kebutuhan fisiologis, psikologis maupun sosiologisnya. Pemenuhan konsumsi pangan di prioritaskan pada konsumsi pangan bahan pokok khususnya bahan pangan pokok seperti beras, jagiung, kedelai , daging sapi/kerbau, daging ayam, telur ayam/bebek/itik, susu sapi, ikan, bawang merah dan cabe. Bahan pokok tersebut merupakan factor utama untuk memenuhi kebutuhan gizi masyarakat seperti kalori, protein, lemak, vitamin dan mineral.

Pada RPJMN tahap III(2015-2019) di bidang hortikultura salah satunya mempunyai arah kebijakan komoditas strategis yaitu pengembangan bawang merah dan cabai. Namun di dua komoditas ini di pasaran sangat dipengaruhi oleh fluktuasi produksi dan harga.

Pengembangan bawang merah terkendala 4 isu yaitu fluktuasi harga, ketersedian komoditas di pasar, tata niaga serta cuaca/iklim yang mempengaruhi hasil produksi bawang merah. Isu diataslah yang menyebabkan bawang merah sebagai komoditas

penyumbang inflasi yang cukup signifikan. Bawang merah rentan mengalami kenaikan harga pada saat musim hujan, namun juga akan turun tajam ketika musim panas dan panen raya.

Lonjakan harga dan ketersediaan bawang merah di pasaran selain dipengaruhi oleh empat isu yang telah disebut diatas, juga dipengaruhi oleh tatacara tanam komoditas dan karakteristik bawang merah itu sendiri. Sistem budidayanya merupakan perkembangan dari cara-cara tradisional yang bersifat subsisten ke cara budidaya intensif dan berorientasi pasar. Produksi bawang merah sampai saat ini memang belum optimal dan masih tercermin dalam keragaman cara budidaya yang bercirikan spesifik agroekosistem tempat bawang merah diusahakan.

Untuk menjaga keseimbangan produksi, konsumsi dan distribusi bawang merah diperlukan perencanaan yang komprehensif. Oleh karena itu, disusun publikaasi ini dengan harapan menjadi salah satu bahan perencanaan pengembangan ketahanan pangan khususnya komoditas bawang merah.

https://jatim.bps.go.id

1.2. Tujuan

Berdasarkan latar belakang diatas,maka publikasi ini bertujuan untuk memberikan informasi yang lebih komprehensifmengenai hasil budidaya, pola distribusi dan konsumsi bawang merah dalam bentuk analisis,tabulasi dan grafis.

1.3. Ruang Lingkup

Lingkup bahasan publikasi ini adalah mengenai perkembangan bawang merah di Jawa Timur yang pembahasannya dilakukan secara analisis deskriptif, tabulasi, grafik, Sumber data merupakan data sekunder dari dinas yang menangani sektor Pertanian.

Pembahasan akan fokus pada tanaman bawang merah di Jawa Timur.

1.4. Sistematika Penulisan

Publikasi ini disajikan dalam 3 (tiga) bab, dan pembahasan tiap-tiap bab dijelaskan dalam sistematika penulisan berikut ini.

BAB I. PENDAHULUAN

Bab ini menguraikan latar belakang pembuatan publikasi, tujuan pembuatan publikasi, ruang lingkup dan sistematika penyajian dalam publikasi.

BAB II. METODOLOGI

Bab ini membahas tentang sumber data yang digunakan dalam analisis, konsep dan definisi serta metode analisis yang digunakan dalam penyusunan buku ini.

BAB III. PEMBAHASAN

Bab ini membahas secara analisis deskriptip, tabel dan grafik mengenai bawang merah yang terdiri dari gambaran umum bawang merah di Jawa Timur, produksi bawang merah, konsumsi bawang merah, harga perdagangan besar bawang merah, andil bawang merah terhadap inflasi, dan ekspor impor bawang merah.

https://jatim.bps.go.id

BAWANG MERAH TUMBUH

INTENSITAS SINAR MATAHARI PENUH

BAWANG MERAH BUTUH SUHU 25 – 30 DERAJAT CELSIUS UNTUK TUMBUH

BAWANG MERAH BUTUH TANAH GEMBUR, SUBUR CUKUP MENGANDUNG ORGANIK

https://jatim.bps.go.id
Canva Canva Canva

METODOLOGI

https://jatim.bps.go.id

BAB II

METODOLOGI

2.1. Konsep Definisi

Untuk melengkapi pemahaman yang akan dibahas pada bab selanjutnya yaitu bab analisis, maka perlu diberikan penjelasan mengenai konsep dan definisi yang digunakan dalam pembahasan ini.

Hortikultura berasal dari bahasa Latin hortus (tanaman kebun) dan cultura/colere (budidaya) dan dapat diartikan sebagai budidaya tanaman kebun. Kemudian hortikultura digunakan secara lebih luas bukan hanya untuk budidaya di kebun. Istilah hortikultura digunakan pada jenis tanaman yang dibudidayakan.Hortikultura merupakan cabang dari agronomi. Berbeda dengan agronomi , hortikultura memfokuskan pada budidaya tanaman buah(pomology/frutikultur), tanaman bunga (florikultura), tanaman sayuran (olerikultura), tanaman obat obatan (biofarmaka) dan taman (lansekap). Salah satu ciri khas produk hortikultura adalah perishabel atau bahan makanan yang tidak tahan lama, mudah rusak ataupun layu sehingga perlu perhatiaan khusus dalam penanganannya..

Tanaman Buah-buahan Semusim merupakan tanaman sebagai sumber vitamin, garam mineral dan lain-lain, bagian tanaman yang dikonsumsi berupa buah berumur kurang dari satu tahun, tidak berbentuk pohon/rumpun tetapi menjalar dan berbatang lunak.

Tanaman Sayuran Semusim merupakan tanaman yang menjadi sumber vitamin garam mineral dan lain-lain, bagian tanaman yang dikonsumsi berupa daun, bunga, buah dan umbinya yang berumur kurang dari satu tahun. Tanaman jenis ini dapat dipanen hasilnya dalam satu musim tanam.

https://jatim.bps.go.id

Bawang Merah (*Allium cepa var ascalonicum* (L) *Back*) merupakan sejenis tanaman yang menjadi bumbu berbagai masakan di dunia, berasal dari Iran, Pakistan, dan pegunungan-pegunungan di sebelah utaranya, kemudian dibudidayakan di daerah dingin, sub-tropis maupun tropis. Umbi bawang dapat dimakan mentah, untuk bumbu masak, acar, obat tradisional, kulit umbinya dapat dijadikan zat pewarna dan daunnya dapat pula digunakan untuk campuran sayur

Konsumsi adalah suatu kegiatan manusia mengurangi atau menghabiskan nilai guna suatu barang atau jasa untuk memenuhi kebutuhan, baik secara berangsur-angsur maupun sekaligus. Pihak yang melakukan konsumsi disebut konsumen. Kegiatan konsumsi yang dilakukan manusia bertujuan untuk memenuhi kebutuhan hidup atau untuk memperoleh kepuasan setinggi-tingginya, sehingga tercapai tingkat kemakmuran.Dalam pengertian ekonomi, konsumsi diartikan sebagai kebutuhan, baik secara berangsur-angsur maupun sekaligus.

Pengeluaran konsumsi rumah tangga dilakukan untuk mempertahankan hidup serta meningkatkan taraf hidup. Pada tingkat pendapatan yang rendah, pengeluaran konsumsi umumnya dibelanjakan untuk kebutuhan-kebutuhan pokok guna memenuhi kebutuhan jasmani. Konsumsi makanan merupakan faktor terpenting karena makanan merupakan jenis barang utama untuk mempertahankan kelangsungan hidup. Akan tetapi terdapat berbagai macam barang konsumsi (termasuk sandang, perumahan, bahan bakar, dan sebagainya) yang dapat dianggap sebagai kebutuhan untuk menyelenggarakan rumah tangga.

Inflasi adalah suatu proses meningkatnya harga-harga secara umum dan terus-menerus berkaitan dengan mekanisme pasar yang dapat disebabkan oleh berbagai faktor, antara lain, konsumsi masyarakat yang meningkat, berlebihnya likuiditas di pasar yang memicu konsumsi atau bahkan spekulasi, sampai termasuk juga akibat adanya ketidaklancaran distribusi barang. Dengan kata lain, inflasi juga merupakan proses menurunnya nilai mata uang secara kontinu.

https://jatim.bps.go.id

Bahan baku industri adalah bahan yang digunakan dalam mebuat produk dimana bahan tersebut secara menyeluruh tampak pada produk jadinya atau merupakan bagian terbesar dari bentuk barang.

Ekspor adalah penjualan barang ke luar negeri dengan menggunakan sistem pembayaran, kualitas, kuantitas dan syarat penjualan lainnya yang telah disetujui oleh pihak eksportir dan importir. Proses ekspor pada umumnya adalah tindakan untuk mengeluarkan barang/komoditas dari dalam negeri untuk memasukannya ke negara lain. Ekspor barang secara besar umumnya membutuhkan campur tangan dari bea cukai di negara pengirim maupun penerima. Ekspor merupakan bagian penting dari perdagangan internasional. Penjualan barang oleh eksportir keluar negeri dikenai berbagai ketentuan dan pembatasan serta syarat-syarat khusus pada jenis komoditas tertentu termasuk cara penanganan dan pengamanannya. Setiap negara memiliki peraturan dan ketentuan perdagangan yang berbeda beda.

Impor adalah proses transportasi barang atau komoditas dari suatu negara ke negara lain secara legal, umumnya dalam proses perdagangan. Proses impor umumnya adalah tindakan memasukkan barang atau komoditas dari negara lain ke dalam negeri.

https://jatim.bps.go.id

2.2. Sumber Data

Analisis data bawang merah disusun berdasarkan data dan informasi yang didapat dari data Badan Pusat Statistik Provinsi Jawa Timur dan Dinas Pertanian dan Ketahanan Pangan Provinsi Jawa Timur.

a. Hortikultura Bawang Merah

Data mengenai hortikultura bawang merah diperoleh dari pengamatan eye *estimate* yang dilakukan oleh Dinas Pertanian yang dikerjakan oleh KCDnya.

b. Konsumsi Bawnag Merah

Data konsumsi rumah tangga diperoleh dari pengolahan Susenas dan Survei bahan Pokok Tahun 2017 oleh BPS. Susenas merupakan survei rumah tangga yang memuat berbagai macam pertanyaan multi sektoral. Setiap rumah tangga yang terpilih dalam survei ini dikunjungi oleh petugas pencacah yang diberikan tanggung jawab untuk mewawancarai responden.

Wawancara dilakukan langsung terhadap kepala rumah tangga atau anggota rumah tangga (selain kepala rumah tangga) yang paling mengetahui keadaan di rumah tangga yang bersangkutan. Referensi waktu survei yang digunakan adalah selama seminggu yang lalu untuk konsumsi makanan serta sebulan atau setahun yang lalu untuk konsumsi bukan makanan.

https://jatim.bps.go.id

c. Inflasi Bawang Merah

Data inflasi diperoleh dari Survei Statistik harga, khususnya statistik harga konsumen dikumpulkan dalam rangka penghitungan Indeks Harga Konsumen (IHK). Penghitungan IHK ditujukan untuk mengetahui perubahan harga dari sekelompok tetap barang/jasa yang pada umumnya dikonsumsi masyarakat. Perubahan IHK dari waktu ke waktu menggambarkan tingkat kenaikan (inflasi) atau tingkat penurunan (deflasi) dari barang/jasa kebutuhan rumah tangga sehari-hari.

2.3. Metode Penghitungan

a. Luas areal bawang merah

Total luas panen yang dibongkar habis bulan Januari sampai dengan Desember 2019.

b. Produksi bawang merah

Total produksi yang dipanen habis maupun belum dibongkar habis sejak bulan Januari sampai dengan Desember.

c. Produktivitas bawang merah

Adalah penghitungan rata rata hasil produksi bawang merah per satuan luas pada periode satu tahun laporan. Rumus penghitungan produktivitas adalah sebagai berikut:

$$Y_t = \frac{Q_t}{A_t}$$

dengan:

Y_t = Produktivitas tahun ke-t

Q_t = Produksi tahun ke-t

A_t = Luas panen tahun ke-t

d. Konsumsi Rumah Tangga

Gambar 1 Diagram Penghitungan Kebutuhan Pokok

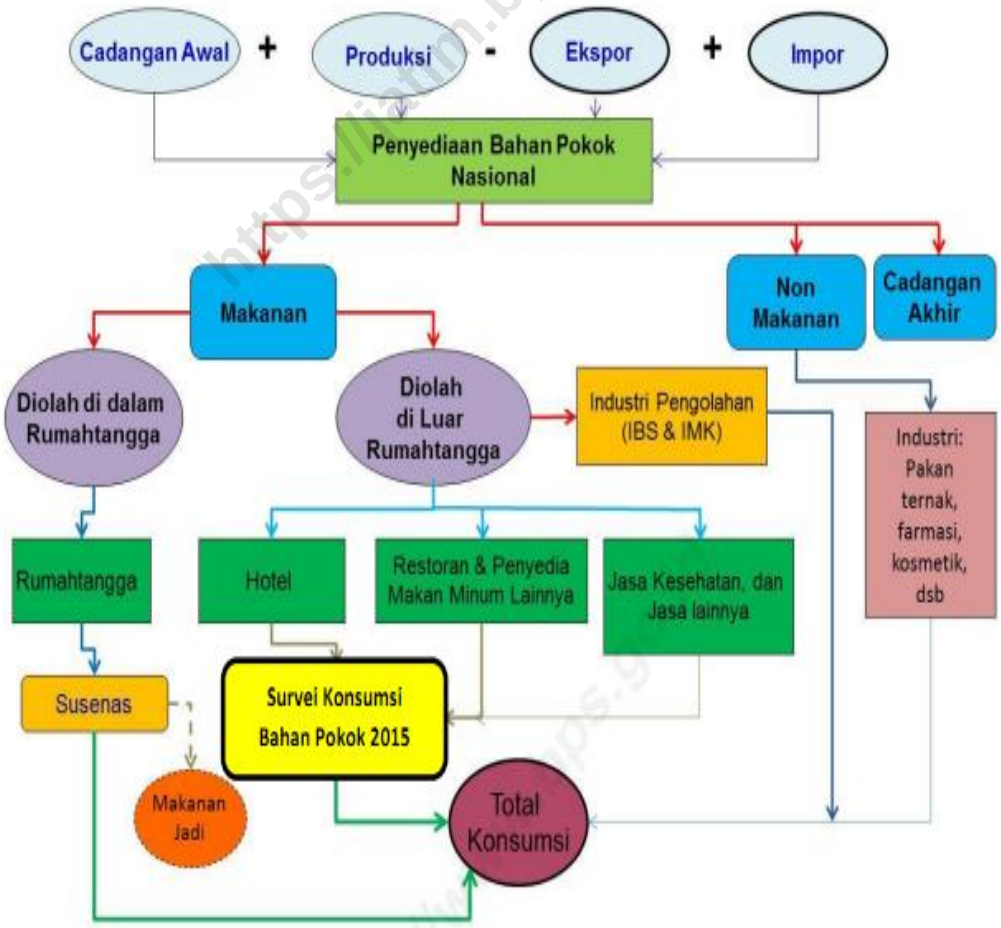

https://jatim.bps.go.id

Penghitungan perkiraan konsumsi bahan pokok secara umum dapat dilihat pada Gambar 1. Pada gambar tersebut terlihat bahwa penyediaan bahan pokok berasal dari stok awal, produksi, dan impor, kemudian dikurangi dengan stok.

Kemudian penyediaan digunakan untuk konsumsi yang dibedakan menjadi dua yaitu konsumsi bahan pokok untuk makanan dan konsumsi bahan pokok untuk bukan makanan. Selanjutnya konsumsi bahan pokok untuk makanan juga dibedakan menjadi dua kelompok yaitu bahan pokok yang diolah di dalam rumah tangga dan bahan pokok yang diolah di luar rumah tangga.

e. Ekspor-Impor Bawang Merah

Penghitungan volume dan nilai produksi ekspor dan impor dilakukan dengan menjumlahkan setiap transaksi dalam kurun waktu tertentu. Bisa bulanan maupun tahunan. Ekspor dinilai saat *free on board* sedangkan impor diukur saat *cost insurance freight*.

$$y = \sum_{i=1}^{n} x_i$$

dengan:

y = Jumlah kumulatif

x_i = Jumlah pada periode ke-i

https://jatim.bps.go.id

FASE TUMBUH BAWANG MERAH

11-30 HARI SETELAH TANAM

31-50 HARI SETELAH TANAM

https://jatim.bps.go.id

51-59 HARI SETELAH TANAM

>60 HARI SETELAH TANAM

PEMBAHASAN

https://jatim.bps.go.id

BAB III

PEMBAHASAN

3.1. Gambaran Umum Bawnag Merah Jawa Timur

Bawang merah merupakan salah satu komoditas sayuran unggulan yang sejak lama telah diusahakan oleh petani secara intensif. Komoditas sayuran ini termasuk ke dalam kelompok rempah tidak bersubstitusi yang berfungsi sebagai bumbu penyedap makanan serta obat tradisonal.

Komoditas ini juga merupakan sumber pendapatan dan kesempatan kerja yang memberikan kontribusi cukup tinggi terhadap perkembangan ekonomi wilayah (Balitbang Pertanian, 2005).

https://jatim.bps.go.id

Bawang merah merupakan komoditas yang diusahakan petani dari dataran rendah sampai dataran tinggi. Bawang merah menghendaki suhu udara berkisar antara 25oC sampai 30oC, tempat terbuka tidak berkabut, intensitas sinar matahari penuh, tanah gembur, subur cukup mengandung organik akan menghasilkan pertumbuhan dan produksi terbaik.

Tanaman bawang merah secara umum dapat membentuk umbi di daerah yang suhu udaranya rata-rata 22oC, tetapi hasil umbinya tidak sebaik di daerah yang memiliki suhu udara yang panas. Bawang merah akan membentuk umbi lebih besar bilamana ditanam di daerah dengan penyinaran lebih dari 12 jam. Di bawah suhu udara 22oC tanaman bawang merah tidak akan berumbi. Oleh karena itu, tanaman bawang merah lebih menyukai tumbuh di dataran rendah dengan iklim yang cerah.

Tanaman bawang merah dapat tumbuh pada tanah sawah atau tegalan, berstruktur lemah, dan bertekstur sedang sampai liat. Jenis tanah alluvial, glei humus atau latosol, PH tanah 5,6-6,5. Tanaman bawang merah memerlukan udara hangat

untuk pertumbuhannya (25-32oC), curah hujan 300-2500 mm/tahun, ketinggian 0-400 mdpal, dan kelembaban 50-70% .

Bawang merah tidak tahan kekeringan karena sistem perakaran yang pendek. Sementara itu kebutuhan air terutama selama pertumbuhan dan pembentukan umbi cukup banyak.

Di lain pihak, bawang merah juga paling tidak tahan terhadap air hujan, tempat-tempat yang selalu basah atau becek. Sebaiknya bawang merah ditanam di musim kemarau atau di akhir musim penghujan. Dengan demikian, bawang merah selama hidupnya di musim kemarau akan lebih baik apabila pengairannya baik.

Tanaman bawang merah meskipun tidak menghendaki banyak hujan, tetapi tanaman bawang merah memerlukan air yang cukup selama pertumbuhannya melalui penyiraman. Pertanaman di lahan bekas sawah dalam keadaan terik dimusim kemarau memerlukan penyiraman yang cukup, biasanya satu kali dalam sehari pada pagi atau sore hari, sejak tanam sampai menjelang panen (Sumarni dan Hidayat, 2005).

https://jatim.bps.go.id

Tanaman bawang merah sangat tepat ditanam di dataran rendah seperti Nganjuk dan Probolinggo yang merupakan lumbung utama bawang merah Jawa Timur. Bulan tanam yang biasanya dilakukan di dua kabupaten tersebut pada sekitar bulan Februari, Mei, Juni dan September.

3.2. Luas Panen, Produksi dan Prouktivitas Bawang Merah di Jawa Timur

Bawang merah merupakan salah satu jenis tanaman hortikultura sayuran semusim sebagai sumber vitamin, garam mineral dan lain-lain yang dikonsumsi dari bagian tanaman seperti daun, bunga dan umbinya yang berumur kurang dari setahun. Cara memanen bawang merah dengan dipanen sekaligus artinya tanaman sehabis panen langsung dibongkar/dicabut

Gambar 2 Luas Panen Komoditas Bawang Merah Provinsi Jawa Timur 2012-2019

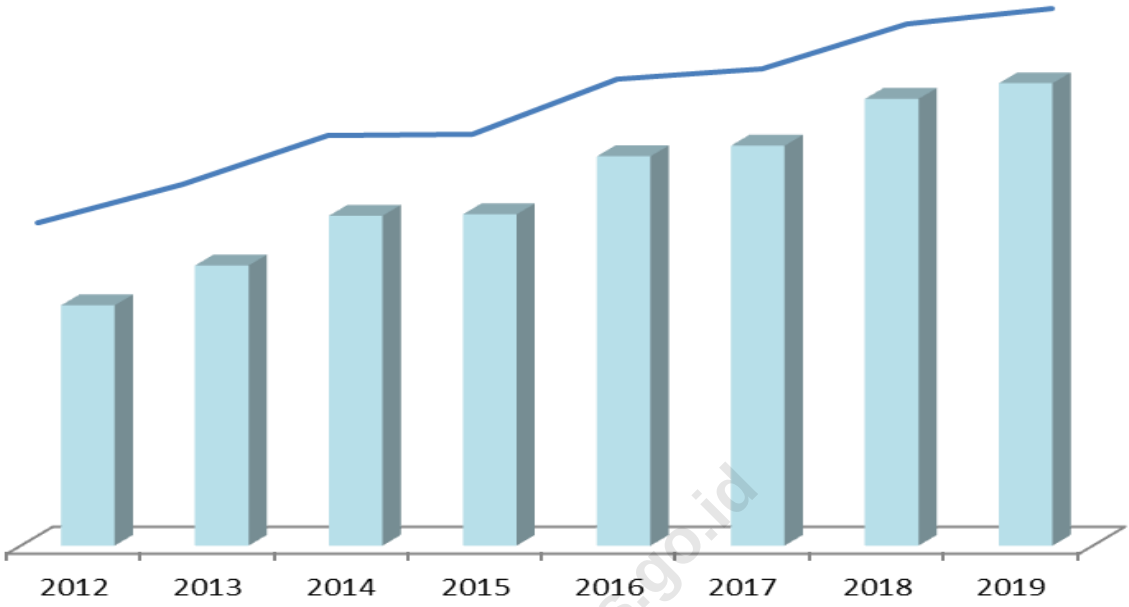

https://jatim.bps.go.id

Dari grafik 1 dapat terlihat luas panen selama delapan tahun terakhir semakin meningkat. Sampai dengan tahun 2019, luas panen bawang merah di Jawa Timur telah mencapai 42,96 ribu hektar. Nilai ini meningkat sebesar 3,5 persen dibanding tahun sebelumnya. Kenaikan luas panen ini di tengarai karena ditemukan bibit bawang merah yang bagus ditanam pada masa off season dan menghasilkan harga yang tinggi.

Selama tahun 2019, luas panen terbesar ada di Kabupaten Nganjuk yaitu sebesar 13,86 ribu hektar, kemudian Kabupaten Probolinggo sebesar 7,46 ribu hektar, Kabupaten Malang sebesar 4,75 ribu hektar, Kabupaten Sampang sebesar 3,99 ribu hektar dan Kabupaten Bojonegoro sebesar 3,63 ribu hektar. Dari tahun 2012 5 (lima) kabupaten tersebut yang selalu menempati posisi kabupaten dengan luas panen bawang merah terbesar di Jawa Timur.

Gambar 3 Luas Panen Bawang Merah 5 terbesar di Jawa Timur 2019

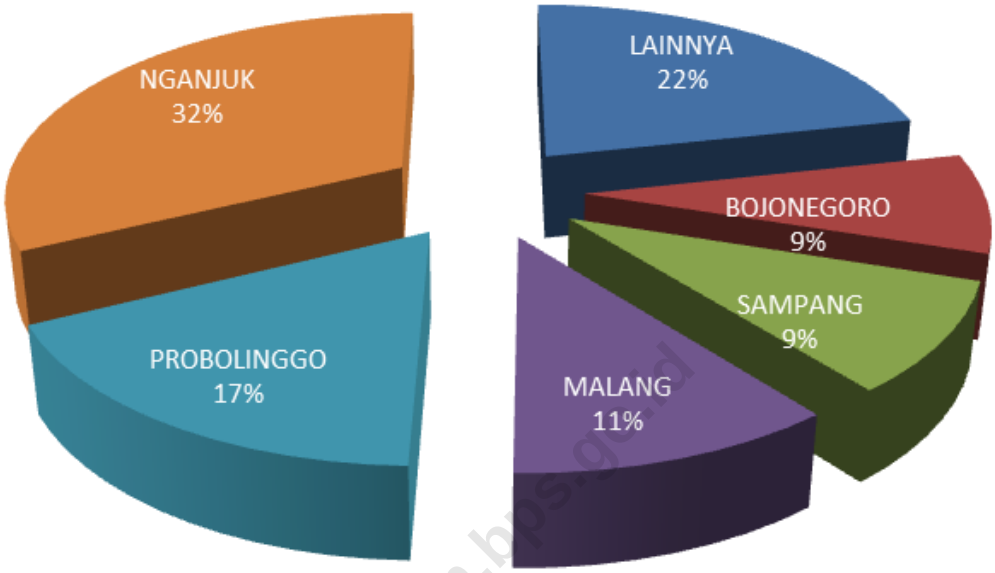

https://jatim.bps.go.id

Sama halnya dengan luas panen, jumlah produksi bawang merah sepanjang tahun 2012 sampai dengan 2017 mengalami peningkatan. Namun pada tahun 2018 produksi bawang merah mengalami penurunan produksi yaitu sebesar 16,54 persen. Penurunan jumlah produksi pada tahun 2018 disebabkan karena cuaca yang cukup ekstrim di triwulan pertama tahun 2018 yang menyebabkan produksi turun drastis.

Pemasok bawang merah terbesar di Jawa Timur sejak tahun 2012-2019 adalah Kabupaten Nganjuk diikuti Kabupaten Probolinggo dan Kabupaten Malang. Pada tahun 2019 sendiri, produksi bawang merah dari Kabupaten Nganjuk menguasai 39,83 persen seluruh produksi bawang merah Jawa Timur. Jadi lebih sepertiga produksi bawang merah Jawa timur dikuasai oleh produksi bawang merah dari Nganjuk.

Gambar 4 Produksi Bawang Merah Jawa Timur 2012 -2019

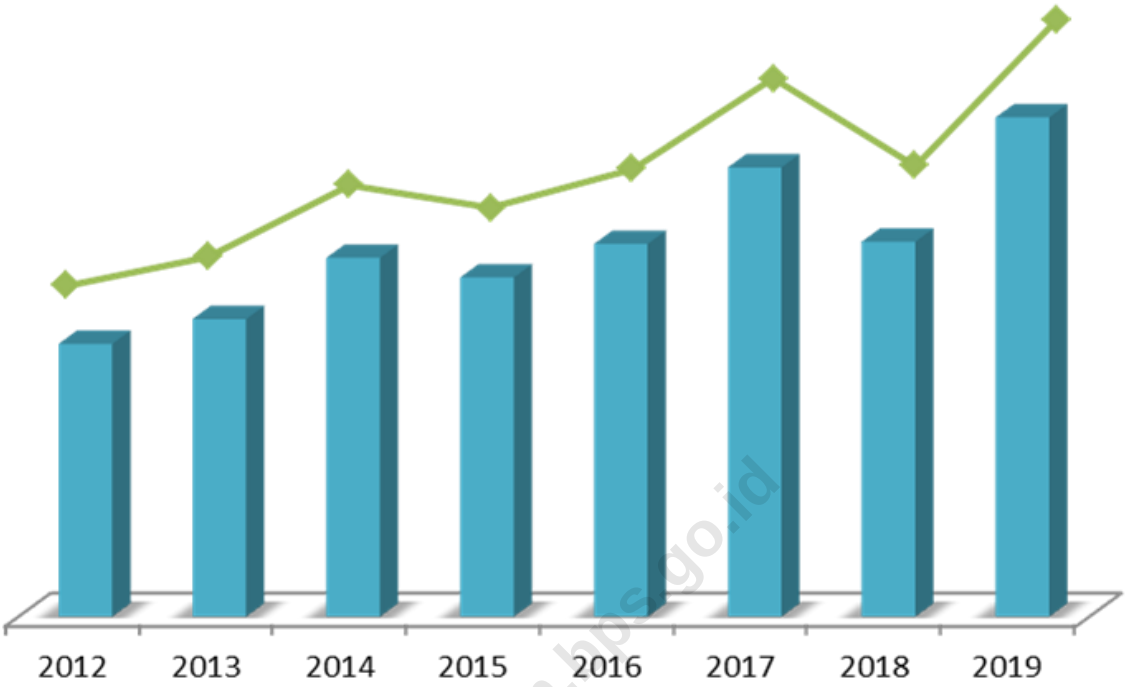

https://jatim.bps.go.id

3.3. Konsumsi Bawang Merah di Jawa Timur

Bawang merah merupakan salah satu komoditas yang wajib hadir di rumah tangga masyarakat Jawa Timur. Bawang merah merupakan kelompok rempah yang tidak tergantikan dengan komoditas yang lain. Sehingga permintaan akan bawang merah cenderung konstan. Fluktuasi permintaan bawang merah di pasaran akan muncul ketika hari raya dan hari besar keagamaan.

Konsumsi bawang merah dalam rumah tangga selama periode tahun 2010 - 2019 cenderung meningkat namun cenderung mengalami peningkatan dari tahun ke tahun. Selama periode tahun 2010 – 2016, konsumsi bawang merah terbesar terjadi pada tahun 2016 yang mencapai 3,47 kilogram per kapita per tahun, sedangkan konsumsi terendah terjadi pada tahun 2013 sebesar 2,32 kilogram per kapita per tahun.

Peningkatan konsumsi bawang merah yang terjadi pada tahun 2016 tersebut mengalami peningkatan sebesar 0,044 kilogram per kapita per tahun atau naik 0,18% dibandingkan tahun 2015.

Gambar 5 Konsumsi per Kapita setahun Bawang Merah Jawa Timur 2010 -2019

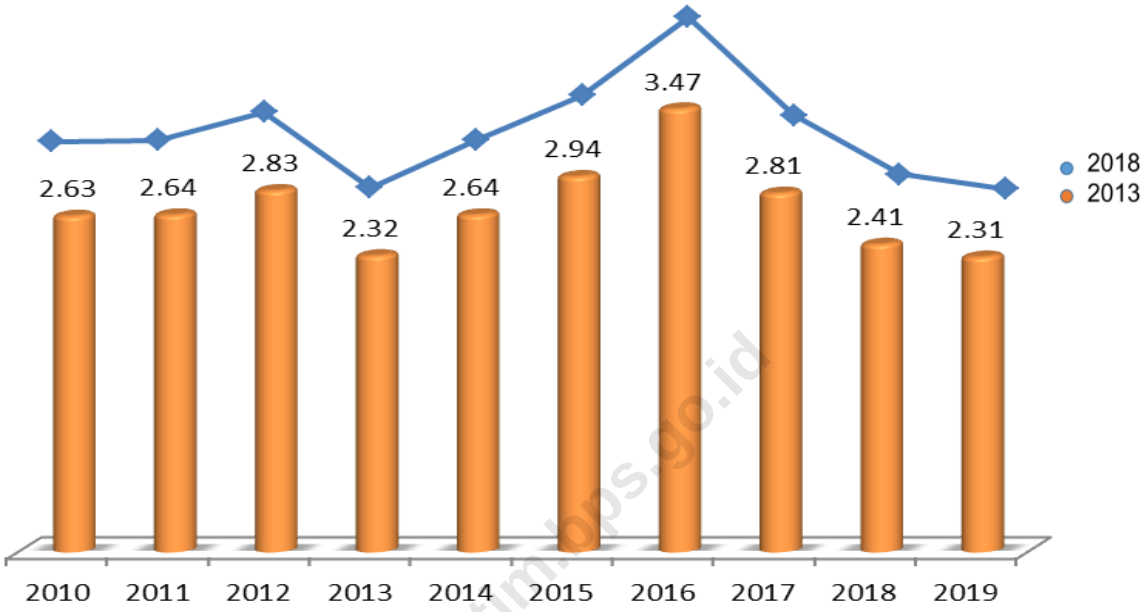

https://jatim.bps.go.id

3.4. Bahan Baku Industri Bawang Merah di Jawa Timur

Sebagian besar industri di Indonesia pada umumnya dan khususnya Jawa Timur masih mengandalkan bahan baku, bahan penolong, serta barang modal impor untuk mendukung proses produksi. Pemerintah berharap untuk mempercepat program hilirisasi agar ketergantungan bahan baku impor semakin kecil.

3.5. Perdagangan Besar Tembakau

Selama tahun 2019 harga perdagangan besar untuk komoditas bawang merah cukup berfluktuatif dan cenderung naik di akhir tahun. Banyak faktor yang menyebabkan harga bawang merah meningkat, salah satunya adalah hari besar. Bulan

Ramadhan dan Idul Fitri tahun 2018 jatuh pada akhir April hingga Juni, hal ini yang mengakibatkan puncak tertinggi harga perdagangan besar terjadi.

Gambar 6 Harga Perdagangan Besar Bawang Merah Jawa Timur 2019

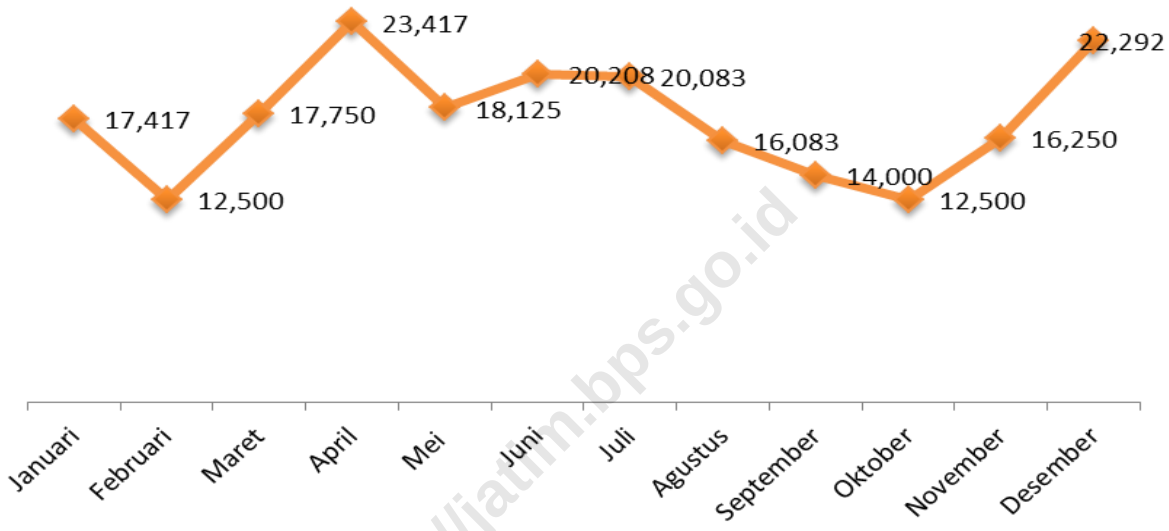

https://jatim.bps.go.id

3.6. Andil Bawang Merah Terhadap Inflasi

Komoditas bahan pokok selain beras yang mempengaruhi inflasi Jawa Timur adalah bawang merah. Karakteristik bawang merah yang mudah rusak (perishable) dan fluktuasi harganya berkontribusi terhadap inflasi. Bawang merah merupakan dua komoditas strategis yang ditetapkan sebagai bahan pangan pokok selain beras, jagung, dan kedelai.

Gambar 7 Andil Bawang Merah terhadap Inflasi Jawa Timur 2019

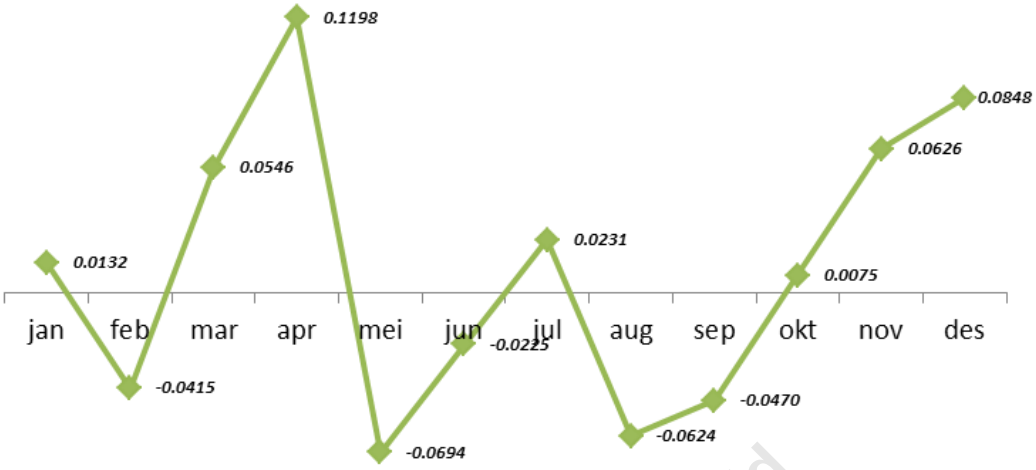

https://jatim.bps.go.id

Selain sebagai bahan pangan pokok yang tidak tergantikan, bawang merah juga merupakan komoditas hortikultura yang paling banyak diusahakan oleh masyarakat. Komoditas tersebut menjadi perhatian serius pemerintah karena keduanya memberikan andil yang cukup signifikan dalam menentukan inflasi.

Selama tahun 2019 Bawang merah berpengaruh cukup signifikan pada inflasi bulan April dan Desember dikarenakan tingginya permintaan yang tidak dapat diimbangi oleh kecukupan pasokan dari beberapa daerah penghasil bawang merah menyebabkan harganya mengalami kenaikan hingga pekan terakhir April .Kemudian, terjadinya panen bawang merah yang tidak bersamaan juga diduga menjadi penyebab berkurangnya stok bawang merah di pasaran seperti pada grafik 7 di bawah ini yang menunjukkan produksi bawang merah Jawa Timur di tiap bulannya pada tahun 2019.

Gambar 8 Produksi Bawang Merah per Bulan Jawa Timur 2019

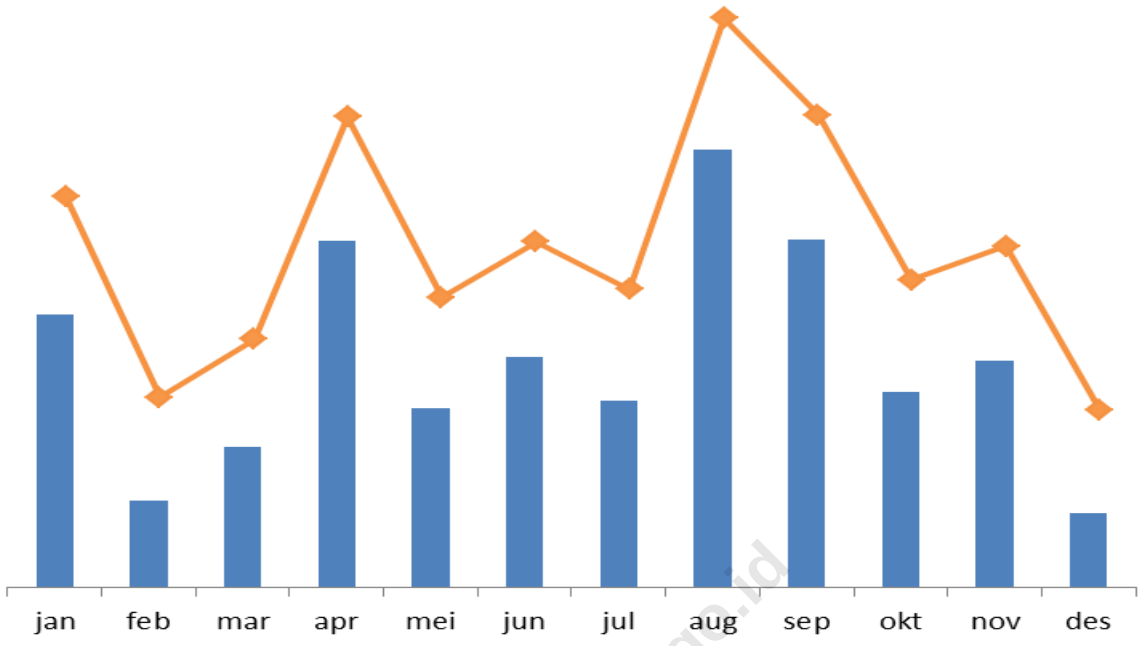

https://jatim.bps.go.id

3.7. Ekspor-Impor Tembakau

Jawa Timur mampu mengekspor bawang merah dan tingkatkan volume ekspor ke negara lain disebabkan karena keseriusan dan keberhasilan program pemerintah meningkat produksi. Banyak temuan bibit bawang merah baru yang lebih tahan ditanam pada musim *off season* dan menghasilkan produksi yang signifikan.

Negara tujuan ekspor bawang merah terbanyak ke Thailand, Malaysia dan Filiphina. Dimana pada Tahun 2019 sejak bulan Juli sampai dengan November Jawa Timur mampu mengekspor bawang merah ke 3 negara diatas.

Gambar 9 Ekspor Bawang Merah Jawa Timur 2019

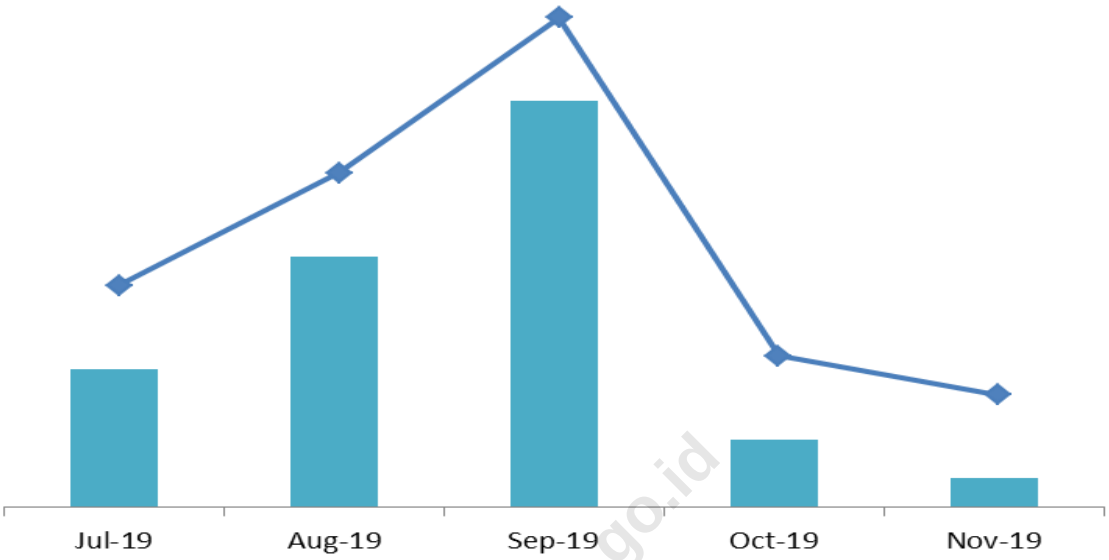

https://jatim.bps.go.id

LAMPIRAN

https://jatim.bps.go.id

Tabel 1 Luas Panen Bawang Merah Provinsi Jawa Timur (hektar), 2019

No	Kabupaten	Januari	Februari	Maret	April	Mei	Juni	Juli	Agustus	September	Oktober	November	Desember	Tahun 2019
(1)	(2)	(3)	(4)	(5)	(6)	(7)	(8)	(9)	(10)	(11)	(12)	(13)	(14)	(15)
1	[01] PACITAN	1	1	9	0	0	3	2	1	7	6	1	1	32
2	[02] PONOROGO	15	14	39	12	5	18	34	6	9	32	4	13	201
3	[03] TRENGGALEK	1	0	2	1	2	3	3	1	4	4	2	5	28
4	[04] TULUNGAGUNG	4	3	2	5	8	13	27	42	39	9	54	8	214
5	[05] BLITAR	9	11	5	5	4	24	6	20	33	11	4	8	140
6	[06] KEDIRI	86	203	88	120	114	387	216	181	241	185	86	161	2,068
7	[07] MALANG	442	146	100	438	651	179	452	362	887	481	306	308	4,752
8	[08] LUMAJANG	0	2	0	2	0	0	0	4	0	5	1	0	14
9	[09] JEMBER	0	1	1	0	0	0	1	0	0	0	1	0	4
10	[10] BANYUWANGI	15	62	38	19	26	26	34	37	68	70	64	76	535
11	[11] BONDOWOSO	2	0	3	3	1	0	11	7	4	3	3	1	38
12	[12] SITUBONDO	14	24	13	26	23	17	18	34	27	16	44	21	277
13	[13] PROBOLINGGO	330	297	366	347	478	1,006	866	1,339	698	704	630	404	7,465
14	[14] PASURUAN	1	2	2	0	4	1	1	6	0	4	0	7	28
15	[15] SIDOARJO	2	0	1	2	0	1	3	3	1	3	1	0	17
16	[16] MOJOKERTO	0	1	0	0	2	4	11	82	146	76	4	1	327
17	[17] JOMBANG	0	19	31	7	9	33	0	12	3	6	2	4	126
18	[18] NGANJUK	2,173	279	359	69	1,312	1,033	500	2,780	1,909	1,185	2,218	44	13,861
19	[19] MADIUN	10	1	11	3	0	1	13	2	0	14	1	1	57

https://jatim.bps.go.id

Tabel 1 (lanjutan)

No	Kabupaten	Januari	Februari	Maret	April	Mei	Juni	Juli	Agustus	September	Oktober	November	Desember	Tahun 2019
(1)	(2)	(3)	(4)	(5)	(6)	(7)	(8)	(9)	(10)	(11)	(12)	(13)	(14)	(15)
20	[20] MAGETAN	4	17	7	18	52	51	38	13	31	41	12	15	299
21	[21] NGAWI	25	12	20	21	20	24	17	27	33	13	11	13	236
22	[22] BOJONEGORO	1,274	407	214	798	74	66	358	142	91	85	96	24	3,629
23	[23] TUBAN	27	22	19	8	22	16	11	11	26	12	10	13	197
24	[24] LAMONGAN	12	21	1	11	1	5	2	1	2	1	0	0	57
25	[25] GRESIK	0	4	4	0	0	2	4	1	4	2	0	0	21
26	[26] BANGKALAN	0	0	0	2	0	0	0	1	0	1	4	0	8
27	[27] SAMPANG	0	31	44	3,719	4	84	0	6	0	17	76	14	3,995
28	[28] PAMEKASAN	0	0	1,324	719	12	5	28	26	1	87	55	30	2,287
29	[29] SUMENEP	6	13	122	43	177	564	121	32	14	10	13	11	1,126
30	[71] KEDIRI	0	0	0	0	0	0	0	0	0	0	0	0	0
31	[72] BLITAR	0	0	0	0	0	0	0	0	0	0	0	0	0
32	[73] MALANG	0	0	0	0	0	0	0	0	0	0	0	0	0
33	[74] PROBOLINGGO	44	22	66	25	33	41	47	43	61	49	43	36	510
34	[75] PASURUAN	0	0	0	0	0	0	0	0	0	0	0	0	0
35	[76] MOJOKERTO	0	0	0	0	0	0	0	0	0	0	0	0	0
36	[77] MADIUN	0	0	0	0	0	0	0	0	0	0	0	0	0
37	[78] SURABAYA	0	0	0	0	0	0	0	0	0	0	0	0	0
38	[79] BATU	40	34	37	36	26	34	45	24	35	47	26	29	413
	[35] JAWA TIMUR	4,537	1,649	2,928	6,459	3,060	3,641	2,869	5,246	4,374	3,179	3,772	1,248	42,962

https://jatim.bps.go.id

Tabel 2 Produksi Bawang Merah Provinsi Jawa Timur (kuintal), 2019

No	Kabupaten	Januari	Februari	Maret	April	Mei	Juni	Juli	Agustus	September	Oktober	November	Desember	Jumlah
1	[01] PACITAN	65	35	573	0	0	205	88	63	358	280	60	65	1,792
2	[02] PONOROGO	1,455	1,404	3,699	1,012	422	1,562	3,145	502	732	2,782	414	1,032	18,161
3	[03] TRENGGALEK	71	0	120	67	125	233	240	89	309	390	143	364	2,151
4	[04] TULUNGAGUNG	196	128	53	459	639	796	1,611	4,009	2,250	371	3,281	646	14,439
5	[05] BLITAR	1,160	1,450	530	590	520	3,130	790	2,580	4,290	1,430	520	1,160	18,150
6	[06] KEDIRI	3,950	11,304	5,576	8,217	7,178	28,895	17,882	7,984	19,729	13,209	4,608	8,971	137,503
7	[07] MALANG	51,606	16,733	10,355	51,175	64,308	20,575	46,600	39,731	87,976	49,350	32,370	36,330	507,109
8	[08] LUMAJANG	0	300	0	180	0	0	0	210	0	425	100	0	1,215
9	[09] JEMBER	0	5	43	0	0	0	150	0	0	0	78	0	276
10	[10] BANYUWANGI	1,294	4,901	2,887	1,672	1,962	2,026	2,488	3,270	5,746	790	4,125	6,933	38,094
11	[11] BONDOWOSO	100	0	98	266	80	0	185	672	107	260	240	91	2,099
12	[12] SITUBONDO	1,135	1,985	804	2,018	1,782	1,309	1,404	2,703	2,060	1,269	3,489	1,576	21,534
13	[13] PROBOLINGGO	21,613	15,827	18,108	24,349	35,910	86,167	84,806	147,696	77,905	74,087	49,227	32,611	668,306
14	[14] PASURUAN	150	300	4	0	600	3	2	152	0	70	0	70	1,351
15	[15] SIDOARJO	62	0	56	4	0	60	180	252	10	185	2	0	811
16	[16] MOJOKERTO	0	110	0	0	220	480	1,650	12,205	21,855	11,400	600	105	48,625
17	[17] JOMBANG	0	722	1,178	266	342	1,254	0	456	114	228	76	152	4,788
18	[18] NGANJUK	202,685	28,037	29,840	7,315	127,170	135,110	67,170	413,290	278,674	112,453	218,175	4,580	1,624,499
19	[19] MADIUN	1,000	85	1,040	240	0	85	1,160	145	0	1,190	7	60	5,012

https://jatim.bps.go.id

Tabel 2 (lanjutan)

No	Kabupaten	Januari	Februari	Maret	April	Mei	Juni	Juli	Agustus	September	Oktober	November	Desember	Tahun 2019
(1)	(2)	(3)	(4)	(5)	(6)	(7)	(8)	(9)	(10)	(11)	(12)	(13)	(14)	(15)
20	[20] MAGETAN	4	17	7	18	52	51	38	13	31	41	12	15	299
21	[21] NGAWI	25	12	20	21	20	24	17	27	33	13	11	13	236
22	[22] BOJONEGORO	1,274	407	214	798	74	66	358	142	91	85	96	24	3,629
23	[23] TUBAN	27	22	19	8	22	16	11	11	26	12	10	13	197
24	[24] LAMONGAN	12	21	1	11	1	5	2	1	2	1	0	0	57
25	[25] GRESIK	0	4	4	0	0	2	4	1	4	2	0	0	21
26	[26] BANGKALAN	0	0	0	2	0	0	0	1	0	1	4	0	8
27	[27] SAMPANG	0	31	44	3,719	4	84	0	6	0	17	76	14	3,995
28	[28] PAMEKASAN	0	0	1,324	719	12	5	28	26	1	87	55	30	2,287
29	[29] SUMENEP	6	13	122	43	177	564	121	32	14	10	13	11	1,126
30	[71] KEDIRI	0	0	0	0	0	0	0	0	0	0	0	0	0
31	[72] BLITAR	0	0	0	0	0	0	0	0	0	0	0	0	0
32	[73] MALANG	0	0	0	0	0	0	0	0	0	0	0	0	0
33	[74] PROBOLINGGO	44	22	66	25	33	41	47	43	61	49	43	36	510
34	[75] PASURUAN	0	0	0	0	0	0	0	0	0	0	0	0	0
35	[76] MOJOKERTO	0	0	0	0	0	0	0	0	0	0	0	0	0
36	[77] MADIUN	0	0	0	0	0	0	0	0	0	0	0	0	0
37	[78] SURABAYA	0	0	0	0	0	0	0	0	0	0	0	0	0
38	[79] BATU	40	34	37	36	26	34	45	24	35	47	26	29	413
	[35] JAWA TIMUR	4,537	1,649	2,928	6,459	3,060	3,641	2,869	5,246	4,374	3,179	3,772	1,248	42,962

https://jatim.bps.go.id

Tabel 3 Produktivitas Bawang Merah Provinsi Jawa Timur (kuintal/hektar), 2019

No	Kabupaten	Januari	Februari	Maret	April	Mei	Juni	Juli	Agustus	September	Oktober	November	Desember	Tahun 2019
1	[01] PACITAN	65.00	35.00	63.67	0.00	0.00	68.33	44.00	63.00	51.14	46.67	60.00	65.00	56.00
2	[02] PONOROGO	97.00	100.29	94.85	84.33	84.40	86.78	92.50	83.67	81.33	86.94	103.50	79.38	90.35
3	[03] TRENGGALEK	71.00	0.00	60.00	67.00	62.50	77.67	80.00	89.00	77.25	97.50	71.50	72.80	76.82
4	[04] TULUNGAGUNG	49.00	42.67	26.50	91.80	79.88	61.23	59.67	95.45	57.69	41.22	60.76	80.75	67.47
5	[05] BLITAR	128.89	131.82	106.00	118.00	130.00	130.42	131.67	129.00	130.00	130.00	130.00	145.00	129.64
6	[06] KEDIRI	45.93	55.68	63.36	68.47	62.96	74.66	82.79	44.11	81.86	71.40	53.58	55.72	66.49
7	[07] MALANG	116.76	114.61	103.55	116.84	98.78	114.94	103.10	109.75	99.18	102.60	105.78	117.95	106.71
8	[08] LUMAJANG	0.00	150.00	0.00	90.00	0.00	0.00	0.00	52.50	0.00	85.00	100.00	0.00	86.79
9	[09] JEMBER	0.00	5.00	43.00	0.00	0.00	0.00	150.00	0.00	0.00	0.00	78.00	0.00	69.00
10	[10] BANYUWANGI	86.27	79.05	75.97	88.00	75.46	77.92	73.18	88.38	84.50	11.29	64.45	91.22	71.20
11	[11] BONDOWOSO	50.00	0.00	32.67	88.67	80.00	0.00	16.82	96.00	26.75	86.67	80.00	91.00	55.24
12	[12] SITUBONDO	81.07	82.71	61.85	77.62	77.48	77.00	78.00	79.50	76.30	79.31	79.30	75.05	77.74
13	[13] PROBOLINGGO	65.49	53.29	49.48	70.17	75.13	85.65	97.93	110.30	111.61	105.24	78.14	80.72	89.53
14	[14] PASURUAN	150.00	150.00	2.00	0.00	150.00	3.00	2.00	25.33	0.00	17.50	0.00	10.00	48.25
15	[15] SIDOARJO	31.00	0.00	56.00	2.00	0.00	60.00	60.00	84.00	10.00	61.67	2.00	0.00	47.71
16	[16] MOJOKERTO	0.00	110.00	0.00	0.00	110.00	120.00	150.00	148.84	149.69	150.00	150.00	105.00	148.70
17	[17] JOMBANG	0.00	38.00	38.00	38.00	38.00	38.00	0.00	38.00	38.00	38.00	38.00	38.00	38.00
18	[18] NGANJUK	93.27	100.49	83.12	106.01	96.93	130.79	134.34	148.67	145.98	94.90	98.37	104.09	117.20
19	[19] MADIUN	100.00	85.00	94.55	80.00	0.00	85.00	89.23	72.50	0.00	85.00	7.00	60.00	87.93

https://jatim.bps.go.id

Tabel 3 (lanjutan)

No	Kabupaten	Januari	Februari	Maret	April	Mei	Juni	Juli	Agustus	September	Oktober	November	Desember	Tahun 2019
20	[20] MAGETAN	56.00	78.59	67.14	77.94	72.54	67.20	70.89	71.54	71.71	71.83	42.00	72.00	70.26
21	[21] NGAWI	35.16	58.17	70.90	44.33	48.95	63.17	93.82	53.81	78.58	62.00	61.45	85.38	62.09
22	[22] BOJONEGORO	86.57	85.09	84.67	79.32	16.57	104.76	67.23	37.09	15.91	15.00	14.86	118.13	74.62
23	[23] TUBAN	25.11	55.27	51.37	20.75	55.59	71.81	52.91	41.27	51.77	50.00	37.60	87.62	50.28
24	[24] LAMONGAN	97.50	13.00	15.00	59.09	15.00	7.40	14.50	16.00	15.00	30.00	0.00	0.00	39.74
25	[25] GRESIK	0.00	44.50	125.00	0.00	0.00	75.00	50.00	5.00	58.50	75.00	0.00	0.00	67.48
26	[26] BANGKALAN	0.00	0.00	0.00	50.00	0.00	0.00	0.00	40.00	0.00	30.00	30.00	0.00	36.25
27	[27] SAMPANG	0.00	32.58	81.36	79.98	48.75	77.74	0.00	66.67	0.00	80.00	76.91	68.57	79.43
28	[28] PAMEKASAN	0.00	0.00	69.47	66.87	70.58	66.00	77.93	76.42	92.00	57.21	79.02	76.40	68.70
29	[29] SUMENEP	73.00	67.69	68.41	63.23	70.98	62.90	72.74	70.31	70.71	69.90	75.54	79.36	66.63
30	[71] KEDIRI	0.00	0.00	0.00	0.00	0.00	0.00	0.00	0.00	0.00	0.00	0.00	0.00	0.00
31	[72] BLITAR	0.00	0.00	0.00	0.00	0.00	0.00	0.00	0.00	0.00	0.00	0.00	0.00	0.00
32	[73] MALANG	0.00	0.00	0.00	0.00	0.00	0.00	0.00	0.00	0.00	0.00	0.00	0.00	0.00
33	[74] PROBOLINGGO	89.89	90.68	78.94	75.80	83.48	88.44	95.64	95.35	92.38	89.80	100.93	87.64	89.34
34	[75] PASURUAN	0.00	0.00	0.00	0.00	0.00	0.00	0.00	0.00	0.00	0.00	0.00	0.00	0.00
35	[76] MOJOKERTO	0.00	0.00	0.00	0.00	0.00	0.00	0.00	0.00	0.00	0.00	0.00	0.00	0.00
36	[77] MADIUN	0.00	0.00	0.00	0.00	0.00	0.00	0.00	0.00	0.00	0.00	0.00	0.00	0.00
37	[78] SURABAYA	0.00	0.00	0.00	0.00	0.00	0.00	0.00	0.00	0.00	0.00	0.00	0.00	0.00
38	[79] BATU	116.10	116.38	115.62	115.83	115.85	115.76	115.78	115.75	113.09	113.15	113.15	113.07	114.97
[35]	JAWA TIMUR	90.11	78.53	71.67	80.31	87.53	94.75	97.39	124.99	119.04	92.09	89.89	89.32	94.94

https://jatim.bps.go.id

Tabel 4 Luas Panen Bawang Merah Provinsi Jawa Timur (hektar), 2018

No	Kabupaten	Januari	Februari	Maret	April	Mei	Juni	Juli	Agustus	September	Oktober	November	Desember	Tahun 2018
1	[01] PACITAN	3	0	0	0	0	0	0	1	8	0	3	2	17
2	[02] PONOROGO	29	47	20	57	52	103	82	61	78	102	65	35	731
3	[03] TRENGGALEK	1	0	1	1	2	4	3	2	3	1	1	0	19
4	[04] TULUNGAGUNG	5	4	3	3	11	6	34	36	8	74	14	4	202
5	[05] BLITAR	6	4	4	4	15	8	14	6	15	3	12	4	95
6	[06] KEDIRI	138	57	139	183	159	136	150	177	192	188	69	226	1,814
7	[07] MALANG	242	331	523	547	345	290	653	553	602	274	318	65	4,743
8	[08] LUMAJANG	0	0	0	0	0	1	0	1	0	0	1	1	4
9	[09] JEMBER	6	0	4	5	0	0	0	1	2	4	0	0	22
10	[10] BANYUWANGI	23	24	8	24	9	46	15	45	22	34	48	40	338
11	[11] BONDOWOSO	10	0	0	0	8	2	7	0	3	25	38	1	94
12	[12] SITUBONDO	10	15	17	14	21	45	46	26	39	29	24	19	305
13	[13] PROBOLINGGO	412	344	363	387	441	973	1,257	903	663	753	369	369	7,234
14	[14] PASURUAN	1	9	2	0	0	2	2	0	0	1	0	0	17
15	[15] SIDOARJO	0	0	0	0	2	2	0	3	2	0	2	3	14
16	[16] MOJOKERTO	0	0	1	4	1	3	5	89	146	201	0	0	450
17	[17] JOMBANG	3	58	43	1	6	34	36	1	7	0	12	0	201
18	[18] NGANJUK	1,637	398	111	244	405	1,363	736	3,470	1,661	1,098	2,418	0	13,541
19	[19] MADIUN	2	16	2	15	1	4	5	1	18	4	30	0	98

https://jatim.bps.go.id

Tabel 4 (lanjutan)

No	Kabupaten	Januari	Februari	Maret	April	Mei	Juni	Juli	Agustus	September	Oktober	November	Desember	Tahun 2018
20	[20] MAGETAN	13	12	66	23	25	43	29	36	15	27	15	9	313
21	[21] NGAWI	24	7	13	20	27	21	13	16	50	10	9	7	217
22	[22] BOJONEGORO	1,065	177	577	356	92	129	399	57	52	196	61	16	3,177
23	[23] TUBAN	39	23	20	10	24	13	17	21	18	13	12	14	224
24	[24] LAMONGAN	54	1	8	15	4	2	0	1	13	0	0	17	115
25	[25] GRESIK	0	3	0	0	2	0	8	0	2	0	0	0	15
26	[26] BANGKALAN	0	0	1	0	0	1	5	0	0	0	0	0	7
27	[27] SAMPANG	3	42	1,273	1,875	170	7	58	0	17	1	1	0	3,447
28	[28] PAMEKASAN	2	103	2,268	3	0	31	47	84	24	80	15	10	2,667
29	[29] SUMENEP	4	40	14	3	37	73	166	116	31	18	41	14	557
30	[71] KEDIRI	0	0	0	0	0	0	0	0	0	0	0	0	0
31	[72] BLITAR	0	0	0	0	0	0	0	0	0	0	0	0	0
32	[73] MALANG	0	0	0	0	0	0	0	0	0	0	1	0	1
33	[74] PROBOLINGGO	23	16	10	17	51	94	56	37	45	26	27	46	448
34	[75] PASURUAN	0	0	0	0	0	0	0	0	0	0	0	0	0
35	[76] MOJOKERTO	0	0	0	0	0	0	0	0	0	0	0	0	0
36	[77] MADIUN	0	0	0	0	0	0	0	0	0	0	0	0	0
37	[78] SURABAYA	0	0	0	0	0	0	0	0	0	0	0	0	0
38	[79] BATU	32	25	26	24	28	19	36	38	43	38	34	36	379
[35]	JAWA TIMUR	3,787	1,756	5,517	3,835	1,938	3,455	3,879	5,782	3,779	3,200	3,640	938	41,506

https://jatim.bps.go.id

Tabel 5 Produksi Bawang Merah Provinsi Jawa Timur (kuintal), 2018

No	Kabupaten	Januari	Februari	Maret	April	Mei	Juni	Juli	Agustus	September	Oktober	November	Desember	Jumlah
1	[01] PACITAN	120	0	0	0	0	0	0	40	400	0	188	80	828
2	[02] PONOROGO	2,612	4,060	1,825	5,265	4,865	9,179	7,863	5,829	7,389	9,675	5,925	2,787	67,274
3	[03] TRENGGALEK	60	0	60	60	210	261	133	140	214	70	73	0	1,281
4	[04] TULUNGAGUNG	145	31	140	82	355	121	2,150	3,319	534	2,707	788	146	10,518
5	[05] BLITAR	878	520	600	600	2,082	1,002	1,178	400	2,045	390	1,345	400	11,440
6	[06] KEDIRI	7,085	3,931	7,145	12,033	11,781	5,888	15,340	13,795	16,125	13,823	5,176	12,413	124,535
7	[07] MALANG	27,218	36,175	57,442	60,600	37,485	31,801	48,303	60,603	65,883	29,133	33,490	6,650	494,783
8	[08] LUMAJANG	0	0	0	0	0	20	0	150	0	0	150	30	350
9	[09] JEMBER	181	0	158	197	0	0	0	71	140	20	0	0	767
10	[10] BANYUWANGI	2,086	1,643	710	1,094	722	3,137	1,250	3,337	1,904	3,103	3,629	1,182	23,797
11	[11] BONDOWOSO	800	0	0	0	792	159	663	0	277	2,434	3,487	9	8,621
12	[12] SITUBONDO	796	1,206	1,345	1,060	1,655	3,562	3,651	2,076	3,165	2,328	1,922	1,485	24,251
13	[13] PROBOLINGGO	15,476	23,327	20,896	22,387	32,676	56,726	112,685	97,974	60,728	66,624	22,914	28,183	560,596
14	[14] PASURUAN	150	1,080	300	0	0	160	210	0	0	80	0	0	1,980
15	[15] SIDOARJO	0	0	0	0	100	4	0	45	90	0	62	6	307
16	[16] MOJOKERTO	0	0	6	384	100	218	710	13,250	21,805	30,110	0	0	66,583
17	[17] JOMBANG	114	2,204	1,634	38	228	1,292	1,368	38	266	0	456	0	7,638
18	[18] NGANJUK	139,969	43,801	9,425	22,219	49,885	101,902	92,155	516,935	247,650	89,383	210,760	0	1,524,084
19	[19] MADIUN	169	376	185	150	92	595	50	97	560	280	270	0	2,824

https://jatim.bps.go.id

Tabel 5 (lanjutan)

No	Kabupaten	Januari	Februari	Maret	April	Mei	Juni	Juli	Agustus	September	Oktober	November	Desember	Jumlah
20	[20] MAGETAN	922	814	4,718	610	1,840	3,062	2,064	2,600	1,042	1,930	1,104	388	21,094
21	[21] NGAWI	1,992	481	862	1,453	2,317	1,284	708	1,158	4,077	678	640	308	15,958
22	[22] BOJONEGORO	7,120	7,292	4,917	25,824	5,842	9,301	12,968	5,129	4,550	5,598	5,080	531	94,152
23	[23] TUBAN	2,862	1,612	583	425	1,594	504	763	941	827	462	361	461	11,395
24	[24] LAMONGAN	2,492	10	500	900	452	142	0	12	1,170	0	0	750	6,428
25	[25] GRESIK	0	140	0	0	60	0	1,000	0	70	0	0	0	1,270
26	[26] BANGKALAN	0	0	20	0	0	20	550	0	0	0	0	0	590
27	[27] SAMPANG	234	3,259	101,784	150,000	13,506	360	4,409	0	1,325	80	50	0	275,007
28	[28] PAMEKASAN	140	7,150	159,200	229	0	2,497	3,590	5,450	1,527	5,295	1,200	670	186,948
29	[29] SUMENEP	302	2,615	909	187	2,592	5,026	11,859	8,170	2,198	1,224	2,989	992	39,063
30	[71] KEDIRI	0	0	0	0	0	0	0	0	0	0	0	0	0
31	[72] BLITAR	0	0	0	0	0	0	0	0	0	0	0	0	0
32	[73] MALANG	0	0	0	0	0	0	0	0	0	0	60	0	60
33	[74] PROBOLINGGO	1,460	1,430	904	1,550	5,480	8,820	5,480	3,525	4,530	1,980	2,785	4,445	42,389
34	[75] PASURUAN	0	0	0	0	0	0	0	0	0	0	0	0	0
35	[76] MOJOKERTO	0	0	0	0	0	0	0	0	0	0	0	0	0
36	[77] MADIUN	0	0	0	0	0	0	0	0	0	0	0	0	0
37	[78] SURABAYA	0	0	0	0	0	0	0	0	0	0	0	0	0
38	[79] BATU	3,648	2,850	2,964	2,736	3,220	2,185	4,140	4,370	4,758	4,446	3,978	4,212	43,507
	[35] JAWA TIMUR	219,031	146,007	379,232	310,083	179,931	249,228	335,240	749,454	455,249	271,853	308,882	66,128	3,670,318

https://jatim.bps.go.id

Tabel 6 Produktivitas Bawang Merah Provinsi Jawa Timur (kuintal/hektar), 2018

No	Kabupaten	Januari	Februari	Maret	April	Mei	Juni	Juli	Agustus	September	Oktober	November	Desember	Tahun 2018
1	[01] PACITAN	40.00	0.00	0.00	0.00	0.00	0.00	0.00	40.00	50.00	0.00	62.67	40.00	48.71
2	[02] PONOROGO	90.07	86.38	91.25	92.37	93.56	89.12	95.89	95.56	94.73	94.85	91.15	79.63	92.03
3	[03] TRENGGALEK	60.00	0.00	60.00	60.00	105.00	65.25	44.33	70.00	71.33	70.00	73.00	0.00	67.42
4	[04] TULUNGAGUNG	29.00	7.75	46.67	27.33	32.27	20.17	63.24	92.19	66.75	36.58	56.29	36.50	52.07
5	[05] BLITAR	146.33	130.00	150.00	150.00	138.80	125.25	84.14	66.67	136.33	130.00	112.08	100.00	120.42
6	[06] KEDIRI	51.34	68.96	51.40	65.75	74.09	43.29	102.27	77.94	83.98	73.53	75.01	54.92	68.65
7	[07] MALANG	112.47	109.29	109.83	110.79	108.65	109.66	73.97	109.59	109.44	106.32	105.31	102.31	104.32
8	[08] LUMAJANG	0.00	0.00	0.00	0.00	0.00	20.00	0.00	150.00	0.00	0.00	150.00	30.00	87.50
9	[09] JEMBER	30.17	0.00	39.50	39.40	0.00	0.00	0.00	71.00	70.00	5.00	0.00	0.00	34.86
10	[10] BANYUWANGI	90.70	68.46	88.75	45.58	80.22	68.20	83.33	74.16	86.55	91.26	75.60	29.55	70.41
11	[11] BONDOWOSO	80.00	0.00	0.00	0.00	99.00	79.50	94.71	0.00	92.33	97.36	91.76	9.00	91.71
12	[12] SITUBONDO	79.60	80.40	79.12	75.71	78.81	79.16	79.37	79.85	81.15	80.28	80.08	78.16	79.51
13	[13] PROBOLINGGO	37.56	67.81	57.56	57.85	74.10	58.30	89.65	108.50	91.60	88.48	62.10	76.38	77.49
14	[14] PASURUAN	150.00	120.00	150.00	0.00	0.00	80.00	105.00	0.00	0.00	80.00	0.00	0.00	116.47
15	[15] SIDOARJO	0.00	0.00	0.00	0.00	50.00	2.00	0.00	15.00	45.00	0.00	31.00	2.00	21.93
16	[16] MOJOKERTO	0.00	0.00	6.00	96.00	100.00	72.67	142.00	148.88	149.35	149.80	0.00	0.00	147.96
17	[17] JOMBANG	38.00	38.00	38.00	38.00	38.00	38.00	38.00	38.00	38.00	0.00	38.00	0.00	38.00
18	[18] NGANJUK	85.50	110.05	84.91	91.06	123.17	74.76	125.21	148.97	149.10	81.41	87.16	0.00	112.55
19	[19] MADIUN	84.50	23.50	92.50	10.00	92.00	148.75	10.00	97.00	31.11	70.00	9.00	0.00	28.82

https://jatim.bps.go.id

Tabel 6 (lanjutan)

No	Kabupaten	Januari	Februari	Maret	April	Mei	Juni	Juli	Agustus	September	Oktober	November	Desember	Tahun 2018
20	[20] MAGETAN	70.92	67.83	71.48	26.52	73.60	71.21	71.17	72.22	69.47	71.48	73.60	43.11	67.39
21	[21] NGAWI	83.00	68.71	66.31	72.65	85.81	61.14	54.46	72.38	81.54	67.80	71.11	44.00	73.54
22	[22] BOJONEGORO	6.69	41.20	8.52	72.54	63.50	72.10	32.50	89.98	87.50	28.56	83.28	33.19	29.64
23	[23] TUBAN	73.38	70.09	29.15	42.50	66.42	38.77	44.88	44.81	45.94	35.54	30.08	32.93	50.87
24	[24] LAMONGAN	46.15	10.00	62.50	60.00	113.00	71.00	0.00	12.00	90.00	0.00	0.00	44.12	55.90
25	[25] GRESIK	0.00	46.67	0.00	0.00	30.00	0.00	125.00	0.00	35.00	0.00	0.00	0.00	84.67
26	[26] BANGKALAN	0.00	0.00	20.00	0.00	0.00	20.00	110.00	0.00	0.00	0.00	0.00	0.00	84.29
27	[27] SAMPANG	78.00	77.60	79.96	80.00	79.45	51.43	76.02	0.00	77.94	80.00	50.00	0.00	79.78
28	[28] PAMEKASAN	70.00	69.42	70.19	76.33	0.00	80.55	76.38	64.88	63.63	66.19	80.00	67.00	70.10
29	[29] SUMENEP	75.50	65.38	64.93	62.33	70.05	68.85	71.44	70.43	70.90	68.00	72.90	70.86	70.13
30	[71] KEDIRI	0.00	0.00	0.00	0.00	0.00	0.00	0.00	0.00	0.00	0.00	0.00	0.00	0.00
31	[72] BLITAR	0.00	0.00	0.00	0.00	0.00	0.00	0.00	0.00	0.00	0.00	0.00	0.00	0.00
32	[73] MALANG	0.00	0.00	0.00	0.00	0.00	0.00	0.00	0.00	0.00	0.00	60.00	0.00	60.00
33	[74] PROBOLINGGO	63.48	89.38	90.40	91.18	107.45	93.83	97.86	95.27	100.67	76.15	103.15	96.63	94.62
34	[75] PASURUAN	0.00	0.00	0.00	0.00	0.00	0.00	0.00	0.00	0.00	0.00	0.00	0.00	0.00
35	[76] MOJOKERTO	0.00	0.00	0.00	0.00	0.00	0.00	0.00	0.00	0.00	0.00	0.00	0.00	0.00
36	[77] MADIUN	0.00	0.00	0.00	0.00	0.00	0.00	0.00	0.00	0.00	0.00	0.00	0.00	0.00
37	[78] SURABAYA	0.00	0.00	0.00	0.00	0.00	0.00	0.00	0.00	0.00	0.00	0.00	0.00	0.00
38	[79] BATU	114.00	114.00	114.00	114.00	115.00	115.00	115.00	115.00	110.65	117.00	117.00	117.00	114.79
[35]	JAWA TIMUR	57.84	83.15	68.74	80.86	92.84	72.14	86.42	129.62	120.47	84.95	84.86	70.50	88.43

https://jatim.bps.go.id

Sensus Penduduk 2020

DATA

MENCERDASKAN BANGSA

https://jatim.bps.go.id

ISBN 978-623-7521-42-6 (PDF)

BADAN PUSAT STATISTIK
PROVINSI JAWA TIMUR
Jl. Kendangsari Industri No 43-44, Surabaya, 60292
Telp (031) 8439 343 Fax (031) 8494 007
Homepage : http://jatim.bps.go.id Email : bps3500@bps.go.id